

# Normativa sobre medi natural

Novembre 2024

Lluís-Xavier Toldrà

# Antecedents remots

- P.Nac Yellowstone'1873
- Ley de pájaros insectívoros, 19 de Septiembre de 1896
- “las aves de rapiña nocturnas, los tordos de torre y los demás pájaros de menor tamaño, se declararán insectívoros y no podrán cazarse en tiempo alguno”.

En las puertas de los Ayuntamientos se pondrá un cuadro en que se lea:  
“Los hombres de buen corazón deben proteger la vida de los pájaros y favorecer su propagación.

Protegiéndolos, los labradores observarán cómo disminuyen en sus tierras las malas hierbas y los insectos.

La ley prohíbe la caza de pájaros y señala pena para los infractores”.

En las puertas de las Escuelas se pondrá un cuadro en que se lea:

“Niños, no privéis de la libertad a los pájaros; no los martiricéis y no les destruyáis sus nidos.

Dios premia a los niños que protegen a los pájaros, y la ley prohíbe que se les cace, se destruyan sus nidos y se les quiten las crías”.

# Espais naturals

- Convenis internacionals: Rio de Janeiro 1992, Ramsar 1971, Berna 1979, Bonn 1979, Barcelona 1976, Oslo 1972 (OSPAR), Canvi climàtic Nova York 1992.
- Normativa comunitària: Directiva ocells 409/1979/CEE, Directiva hàbitats 43/92/CEE
- Llei estatal: Ley 42/2007, de 13 de diciembre, del Patrimonio Natural y de la Biodiversidad; Llei 41/2010, de protecció del medi marí; Ley 30/2014, de 4 de diciembre, de Parques Nacionales
- Llei 12/1985, de 13 de juny, d'espais naturals

# Aiguamolls Ramsar

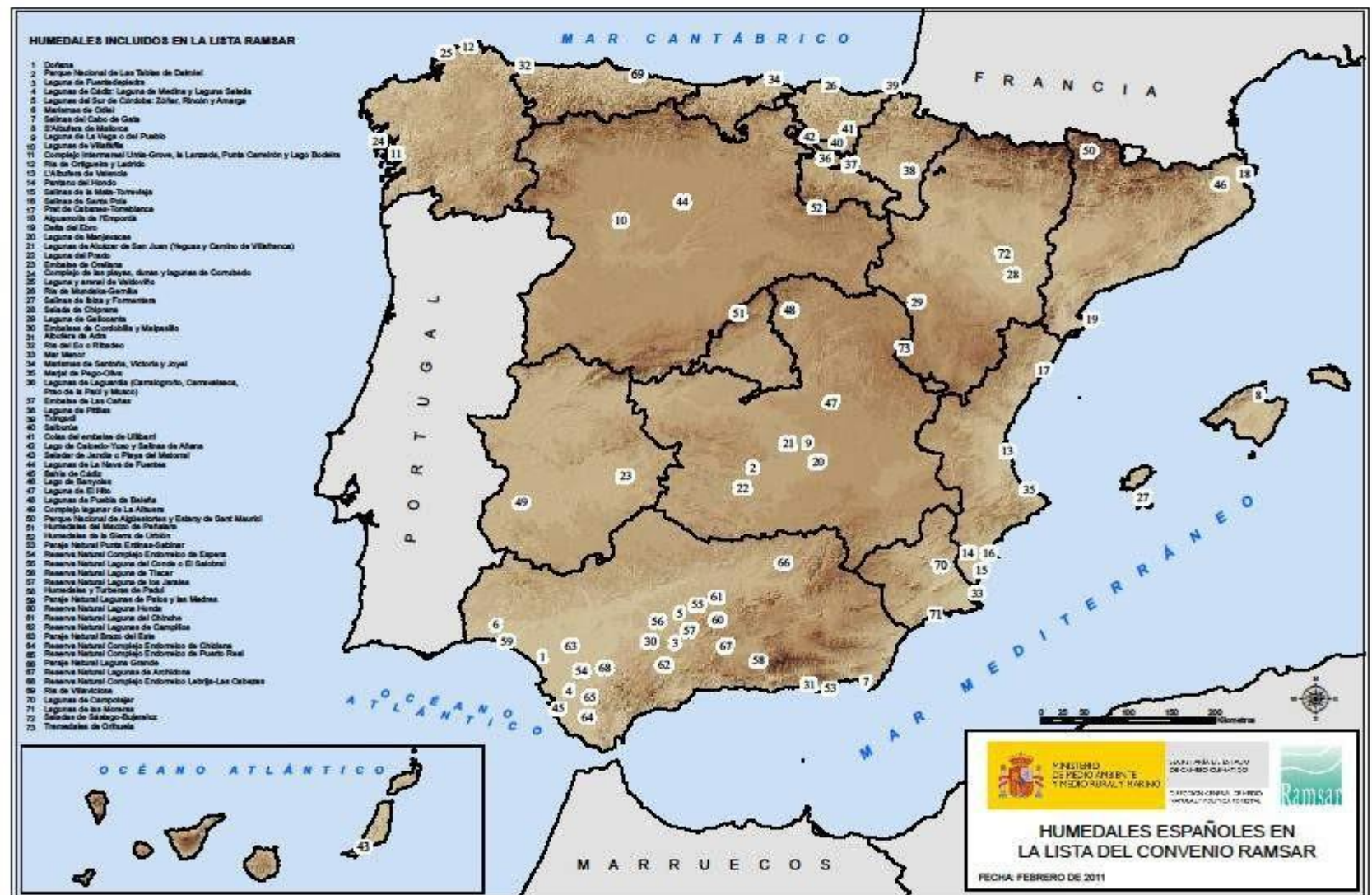

# ZEPIMS Convenció Barcelona



Source: Abdulla et al., 2007, European Symposium on MPAs, Murcia, Spain.

## 2. Current status of MPAs in the Mediterranean Sea

# ZEPIMs Espanya

- Cap de Creus
- Illes Medes
- Illes Columbrets
- Arxipèlag de Cabrera
- Mar Menor i entorn
- Llevant d'Almeria
- Cabo de Gata- Níjar
- Mar de Alborán
- Acantilados Maro-Cerro Gordo

# Conveni marc de NNUU sobre canvi climàtic, fet a Nova York, 9 de maig de 1992.

- Conveni marc de NNUU. Art. 4 “compromís”:
  - “Promoure la gestió sostenible i promoure i donar suport amb llur cooperació a la conservació i l'enfortiment, si s'escau, dels receptors i dipòsits de tots els gasos amb efecte d'hivernacle no controlats pel Protocol de Mont-real, inclosos la biomassa, els boscos i els oceans i també d'altres ecosistemes terrestres, costaners i marins.
- \* Cooperar en els preparatius per a l'adaptació als impactes del canvi climàtic; desenvolupar i elaborar plans apropiats i integrats per a l'ordenació de les zones costaneres, els recursos hídrics i l'agricultura i per a la protecció i rehabilitació de les zones, particularment d'Àfrica, afectades per la sequera i la desertificació, i també per les inundacions.”

# Conveni de biodiversitat

- Aquest Acord, que és legalment vinculant, representa un pas molt important cap a la conservació de la diversitat biològica, de l'ús sostenible dels seus components i del repartiment just i equitatiu dels beneficis derivats de l'ús de recursos genètics. Amb aquesta vocació doncs, podem dir que el Conveni de la Biodiversitat estableix els principis i bases jurídiques per a la conservació de les espècies i, en general, del patrimoni natural del planeta amb els objectius següents:
  - - La conservació de la biodiversitat biològica.
  - - La utilització sostenible dels seus components.
  - - La participació equitativa en els beneficis que es derivin d'aquesta utilització.



# Xarxa Natura 2000 (i)

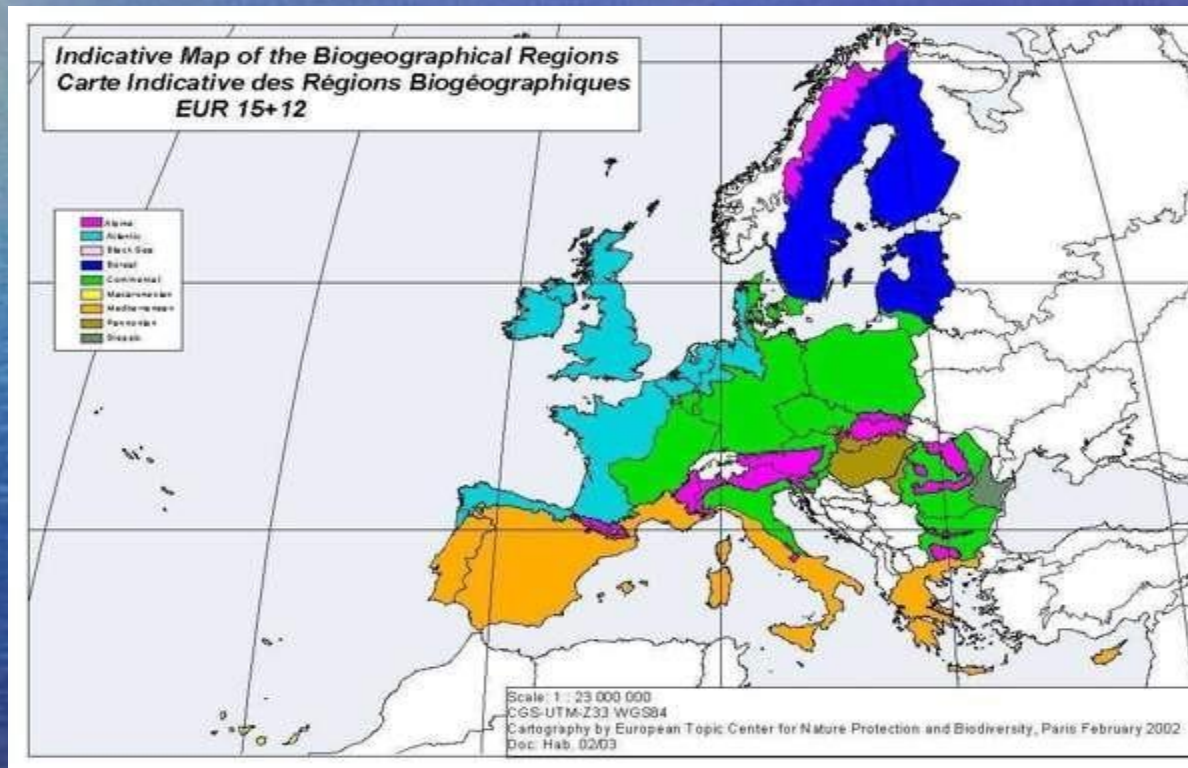

# Xarxa Natura 2000 (ii)



# Xarxa Natura (iii)

- ZEPA (Directiva ocells)
- LIC (Directiva Hàbitats)
- ZEC (Directiva Hàbitats)

# Baròmetre UE LICs

## SITES OF COMMUNITY IMPORTANCE

Update of February 2011

MS	MS Area (km <sup>2</sup> )	Total Number of SCIs	Total Area (km <sup>2</sup> ) of SCIs	Terrestrial Area (km <sup>2</sup> ) of SCIs	% Total national area	Nr of marine sites <sup>2</sup>	Marine Area (km <sup>2</sup> )	MS
AT	83.859	170	8.975	8.975	10,7%	0	0	AT
BE	30.528	280	4.154	3.028	9,9%	3	1.127	BE
BG	110.910	228	33.393	32.786	29,6%	13	608	BG
CY <sup>(1)</sup>	5.736	40	882	750	13,1%	7	132	CY <sup>(1)</sup>
CZ	78.866	1.084	7.867	7.867	10,0%	0	0	CZ
DE	357.031	4.621	54.342	33.336	9,3%	70	21.006	DE
DK	43.093	261	19.415	3.430	8,0%	91	15.985	DK
EE	45.226	531	11.376	7.623	16,9%	53	3.753	EE
ES	504.782	1.458	126.162	116.064	23,0%	202	10.098	ES
FI	338.145	1.689	55.002	48.451	14,3%	152	6.551	FI
FR	549.192	1.368	74.098	46.420	8,5%	139	27.678	FR
GR	131.940	241	28.040	21.467	16,3%	105	6.573	GR
HU	93.030	477	14.413	14.413	15,5%	0	0	HU
IE	70.280	426	13.554	7.228	10,3%	127	6.326	IE
IT	301.333	2.269	46.015	43.190	14,3%	242	2.825	IT
LT	65.301	402	6.640	6.100	9,3%	7	540	LT
LU	2.597	48	415	415	16,0%	0	0	LU
LV	64.589	321	7.838	7.278	11,3%	7	561	LV
MT	316	28	50	40	12,7%	6	10	MT
NL	41.526	144	14.917	3.255	7,8%	15	11.662	NL
PL	312.685	823	37.926	33.579	10,7%	9	4.347	PL
PT	91.990	96	16.842	15.598	17,0%	39	1.244	PT
RO	236.345	298	32.806	31.456	13,2%	6	1.350	RO
SE	414.864	3.984	64.726	56.960	13,7%	401	7.766	SE
SI	20.273	259	6.355	6.355	31,3%	5	0	SI
SK	48.845	382	5.702	5.702	11,7%	0	0	SK
UK	244.820	636	42.956	13.113	5,4%	149	29.843	UK
<b>EU</b>	<b>4.290.102</b>	<b>22.564</b>	<b>734.863</b>	<b>574.880</b>	<b>13,4%</b>	<b>1848</b>	<b>159.983</b>	<b>EU</b>

# Xarxa Natura 2000 a ESP

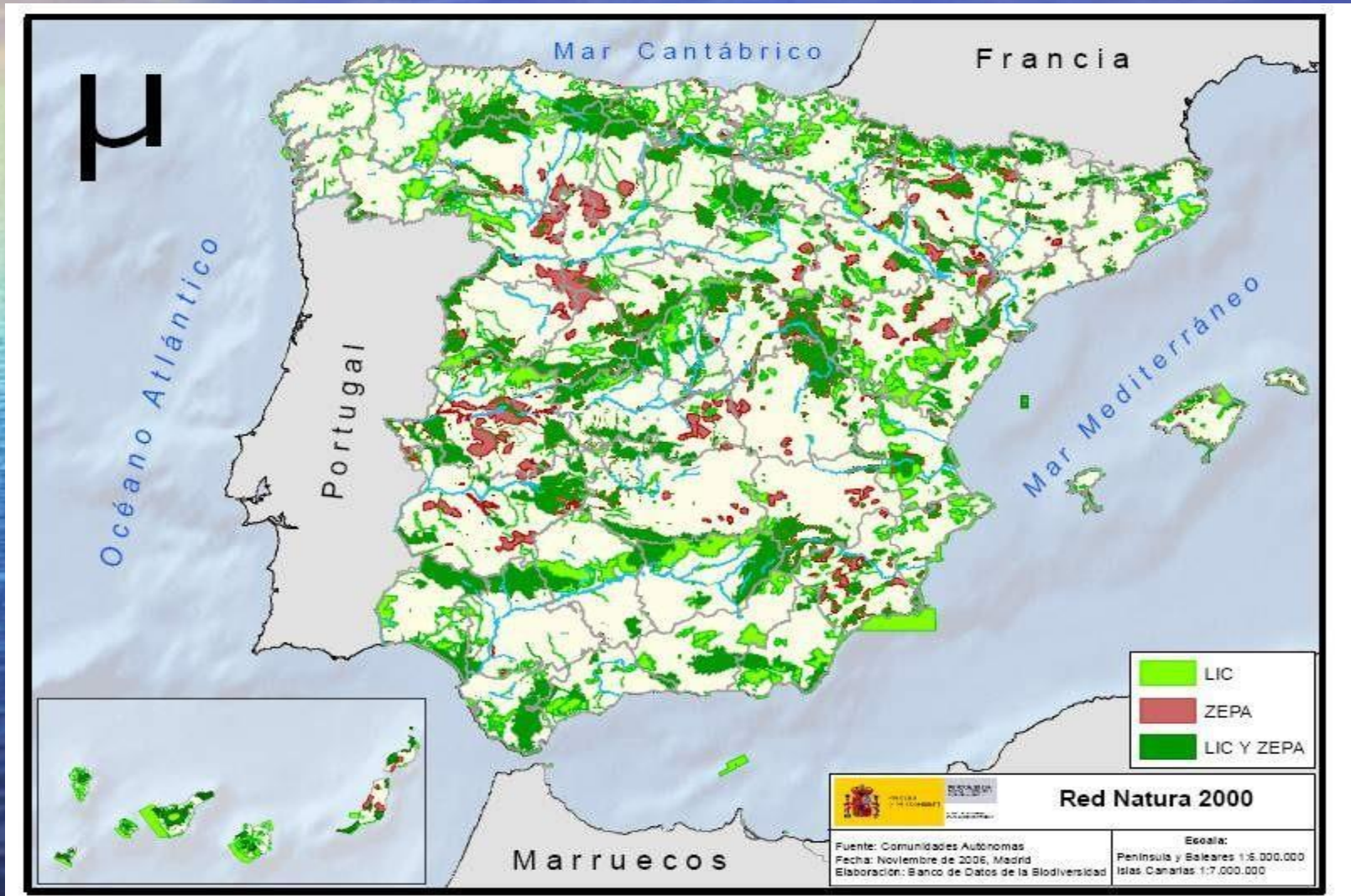

# Tipologies de protecció (estatal)

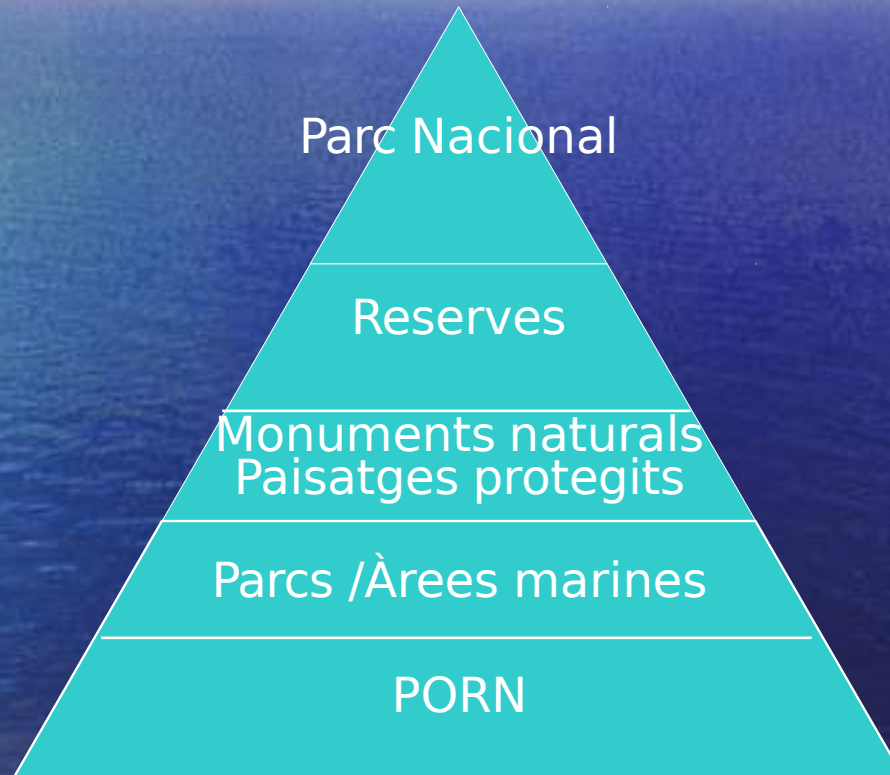

# Tipologies de protecció (Llei 12/85)



# Elements que conformen la gestió





# Models de planificació



Llei 12/1985



Llei Estat

Volver arriba

# Parcs nacionals

- Ley 5/2007, de 3 de abril, de la Red de Parques Nacionales.



# Hàbitats seleccionats com a Pnac (i)

- 1. Sistemas naturales terrestres españoles a representar en la Red de Parques Nacionales.
- – Matorrales supraforestales, pastizales de alta montaña, estepas leñosas de altura y cascajares (PR).
- – Formas de relieve y elementos geológicos singulares del macizo Ibérico y las cordilleras Alpinas (PR).
- – Formaciones y relieves singulares de montaña y alta montañas.
- – Sistemas naturales singulares de origen glaciar y periglaciario (PR).
- – Sistemas naturales singulares de origen kárstico. (NR)
- – Bosques mixtos atlánticos del piso colino o montano.
- – Robledales, hayedos y abedulares (NR).
- – Quejigares y melojares. (PR)
- – Encinares, carrascales, alcornoques y acebuchales.
- – Abetales y pinsapares. (NR)
- – Pinares, sabinares y enebrales (PR).
- – Garrigas xerófilas mediterráneas.
- – Estepares mediterráneos, espartales y albardinales. (NR)
- – Sistemas y formaciones asociadas a las cuencas terciarias continentales y marinas.
- – Zonas desérticas costeras y del interior (NR).
- – Bosque de laurisilva.
- – Monte verde de fayal-brezal.
- – Tabaibales-cardonales y otras formaciones termomacaronésicas.
- – Cursos de agua y bosques de ribera (NR).
- – Cañones fluviales sobre relieves estructurales.(NR)
- – Depósitos y formas con modelado singular de origen fluvial y eólico (NR).
- – Costas, acantilados, dunas y depósitos litorales (PR).

# Hàbitats seleccionats com a Pnac (ii)

- – Humedales y lagunas de alta montaña (PR).
- – Lagunas halófilas, saladares y aljezares (PR).
- – Lagunas de aguas dulce, carrizales, espadañales y juncales, y herbazales de tabla con encharcamiento temporal.
- – Humedales costeros y marismas litorales (PR).
- – Sistemas naturales singulares de origen volcánico.
  
- 2. Sistemas naturales marinos españoles a representar en la Red de Parques Nacionales.
- – Sistemas asociados a emanaciones gaseosas submarinas (NR).
- – Fondos detríticos y sedimentarios.
- – Bancos de corales profundos.
- – Fondos de Máerl.
- – Comunidades coralígenas.
- – Praderas de fanerógamas marinas.
- – Áreas pelágicas de paso, reproducción o presencia habitual de cetáceos o grandes peces migradores (NR).
- – Grandes montañas, cuevas, túneles, y cañones submarinos. (NR)
- – Comunidades singulares de grandes filtradores: esponjas, ascidias y briozoos (PR).
- – Comunidades de algas fotófilas o laminariales.
- – Comunidades de sustrato duro con poblamientos algares fotófilos o esciáfilos.
- – Veriles y escarpes de pendiente pronunciada.
- – Bajos rocosos.

# Proposta ampliació Parc Nacional

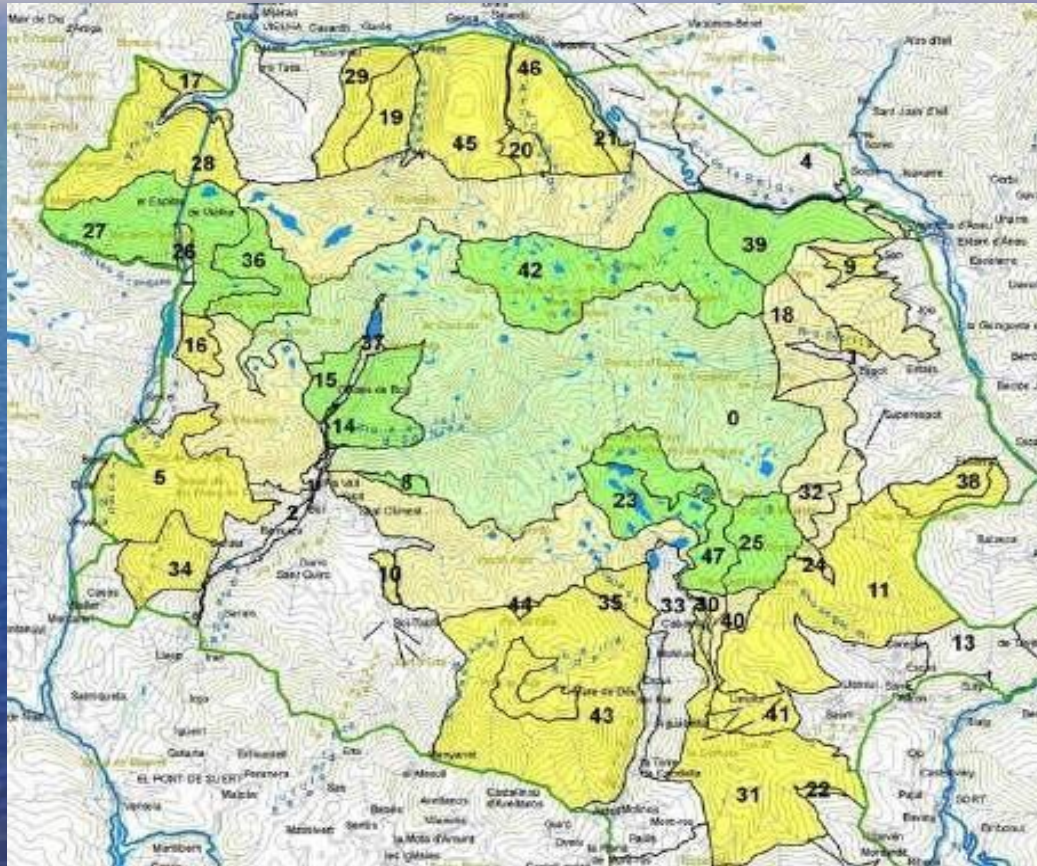

# Llistat espais naturals (i)



- **Parc Nacional:**
- Aigüestortes i Estany de St. Maurici
- **PNIN:**
- Poblet, Albera, Pedraforca, Pinya de Rosa. PNat. Cap de Creus n'inclou 3: Cap Gros-Cap de Creus; Punta Falconera-Cap Norfeu i la Serra de Rodes

# Llistat d'espais (ii)



- **Reserves Naturals**

- *Integrals*: Les tres Reserves del Parc Natural dels Aiguamolls de l'Empordà: la de les Llaunes, la dels Estanys, i la d'Illa de Caramany. Els 14 volcans del Parc Natural de la Zona Volcànica de la Garrotxa. Dins el PNat. Cap de Creus: S'Encalladora i la Maça d'Or..
- *Parcials*: Baish Aran, Alt Àneu, Mas de Melons, Noguera Ribagorçana, Collegats, Noguera Pallaresa-Bonaigua, Prullans-Isòvol, la Llosa, Riera de Merlès, Riera d'Arbúcies, la Muga, Sant Quirze de Colera, la Punta de la Banya, l'illa de Sapinya, Delta del Llobregat (La Ricarda- Ca l'Arana i El Remolar- Filipines) i la Font Groga.
- *Fauna salvatge*: Sant Llorenç de Montgai, Utxesa, El canal Vell, l'illa de Fluvià, La Tancada, i la part sud de l'illa de Buda (Pnat Delta de l'Ebre).

# Llistat d'espais (iii)



- **Parcs Naturals:**
- Cadí-Moixeró, Zona volcànica de la Garrotxa, Aiguamolls de l'Empordà, Delta de l'Ebre, Muntanya de Montserrat, Montseny, Sant Llorenç de Munt-l'Obac, Cap de Creus, Serra del Montsant, Els Ports de Tortosa-Beseit, Alt Pirineu, Collserola, Montgrí- Medes i Alt Ripollès-Setcases.
- **Assimilables a PNat:**
- Parc Comarcal de Montesquiu, Montnegre- Corredor, Garraf i Olèrdola, Serralada Marina i Litoral.



# Llei 42/2007, de 13 de desembre, del Patrimoni Natural i la biodiversitat (i)

- Refon en un text jurídic de dret intern moltes previsions protectores d'indrets naturals que provenen del dret internacional i que, tot i ser significatives, quedaven moltes vegades sense un status reconegut. Així les reserves de la biosfera, les zones humides del Conveni Ramsar, els llocs patrimoni de la humanitat, reserves biogenètiques del Consell d'Europa, geoparcs, les zones especialment protegides d'importància per al mediterrani de la Convenció de Barcelona i les del medi marí de l'Atlàntic tenen cabuda de manera explícita dins la normativa espanyola.
- Es transposa efectivament el règim de les zones preservades en base a la Directiva 79/409/CEE d'ocells silvestres (ZEPAs) i Directiva 43/1992 d'hàbitats (LICs i ZECs) com a part de la Xarxa Natura 2000. S'avança en aspectes procedimentals de la seva declaració, reconeixement, gestió i modificació.
- La presa en consideració explícita dels espais marins. Fins ara, tot i que eren nombrats sempre, no s'articulava un sistema eficaç de protecció: aquesta sempre s'arbitrava des de la normativa de Pesca Marítima (Llei 3/2001, de 26 de març, art. 18) i ara s'encaixen ambdues amb aquest mateix propòsit.
- El mateix es pot dir dels espais d'interès purament geològic recollits a partir dels Geoparcs contemplats per la Unesco.
- Es deixa constància de la importància dels corredors biològics com a mínim entre llocs de la Xarxa Natura 2000.

# Llei 42/2007, de 13 de desembre, del Patrimoni Natural i la biodiversitat (ii)

- S'introdueix la figura de la custòdia del territori.
- Es dota d'un paraigua jurídic a l'oficina mediterrània d'UICN de Màlaga dins del dret espanyol.
- Es reitera l'interès general a efectes d'expropiació dels espais naturals i el dret de tempteig i retracte de les administracions.
- La possibilitat d'establir un règim preventiu de zones amb algun perill mitjançant un Pla d'Ordenació dels Recursos Naturals (PORN).
- Es regula la possibilitat de protecció d'enclaus transfronterers o transautonòmics.
- Es dona cobertura legal a la possibilitat de definir àrees perifèriques al voltant de les zones preservades, així com que les Àrees d'influència socioeconòmica dels espais naturals protegits.
- L'inventari d'espais naturals protegits, xarxa Natura 2000 i àrees protegides per tractats internacionals inclourà un esment a la categoria que cada espai correspon segons les directrius de la UICN.

# Llei 42/2007, de 13 de desembre, del Patrimoni Natural i la biodiversitat (iii)

- Activa alguns catàlegs i inventaris nacionals nous, (inventari de caça i pesca, registres de material genètic, etc.)
- En matèria d'espècies exòtiques, on s'introdueix de nou el tema de la conservació ex situ i la prevenció i control de les espècies invasores
- Possibilitat d'aprofitar recursos genètics procedents de taxons silvestres i de la normativa de tràfic d'espècies silvestres (conveni de Washington)
- El Catàleg Nacional d'espècies Amenaçades, sempre sense perjudici del que elaborin les Comunitats Autònomes, conté només dues categories: espècies en perill d'extinció i vulnerables. Per a cada una d'elles cal que cada espècie contemplada disposi d'un pla de recuperació (en perill) o de conservació (vulnerables)

# Real Decreto 556/2011, de 20 de abril, para el desarrollo del Inventario Español del Patrimonio Natural y la Biodiversidad (i)

## Componentes Prioritarios

- 1. Estadística General de Incendios forestales.
- 2. Inventario de Espacios Naturales Protegidos, Red Natural 2000 y Áreas protegidas por instrumentos internacionales.
- 3. Inventario Español de Especies marinas.
- 4. Inventario Español de Especies terrestres.
- 5. Inventario Español de Hábitats marinos.
- 6. Inventario Español de Hábitats terrestres.
- 7. Inventario Español de Patrimonios Forestales. Catálogo de montes de utilidad pública.
- 8. Inventario Forestal Nacional.
- 9. Inventario Nacional de Erosión de Suelos.
- 10. Otros componentes de la Estadística Forestal Española.

# Real Decreto 556/2011, de 20 de abril, para el desarrollo del Inventario Español del Patrimonio Natural y la Biodiversidad (ii)

## **Componentes fundamentales**

- 1. Catálogo Español de Especies Exóticas Invasoras.
- 2. Catálogo Español de Hábitats en Peligro de Desaparición.
- 3. Daños Forestales. Redes nivel I y II.
- 4. Dominio público hidráulico.
- 5. Dominio público marítimo-terrestre.
- 6. Inventario de paisajes.
- 7. Inventario Español de Bancos de Material Biológico y Genético referido a especies silvestres.
- 8. Inventario Español de Caza y Pesca.
- 9. Inventario Español de los Conocimientos Tradicionales.
- 10. Inventario Español de Lugares de Interés Geológico.
- 11. Inventario Español de Parques Zoológicos.
- 12. Inventario Español de Zonas Húmedas.
- 13. Listado de Especies Silvestres en Régimen de Protección Especial incluyendo el Catálogo Español de Especies Silvestres Amenazadas.
- 14. Mapa de suelos del Proyecto de Lucha contra la Desertificación en el Mediterráneo (LUCDEME).

# Real Decreto 556/2011, de 20 de abril, para el desarrollo del Inventario Español del Patrimonio Natural y la Biodiversidad (iii)

- 15. Mapa Forestal de España.
- 16. Red de Estaciones Experimentales de Seguimiento de la Erosión y la Desertificación (RESEL).
- 17. Red de vías pecuarias.
- 18. Registro Estatal de Infractores de Caza y Pesca.
- 19. Registro y catálogo nacional de materiales de base para la producción de material forestal de reproducción.
- 20. Zonas de Alto Riesgo de Incendio.



# Legislació forestal de l'Estat i de les CCAA (i)

- **A. Estatal:** Art. 149.1.23'CE
- Ley 42/2007, de 13 de diciembre, del Patrimonio Natural y la Biodiversidad
- Llei 43/2003, de 21 de novembre, de Forests (**Ley de Montes, LM**), va derogar la Llei forestal espanyola de 8 de juny de 1957
- Objecte és garantir la conservació i protecció de les forests espanyoles, promovent-ne la restauració, millora, sostenibilitat i aprofitament racional, tot recolzant-se en la solidaritat col·lectiva i la cohesió social (article 1). Sota els principis de sostenibilitat, conservació i restauració de la biodiversitat, col·laboració i cooperació de les administracions públiques en l'elaboració i execució de les polítiques forestal, així com la participació dels diferents sectors socials i econòmics en aqueixa tasca, fa d'ella una Llei portadora dels valors europeus i internacionals en la política i gestió de les forests. + art. 32 LM

# Legislació forestal de l'Estat i de les CCAA (ii)

- Principi de precaució, en virtut del qual, quan hi hagi una amenaça de reducció o pèrdua substancial de la biodiversitat no ha d'al·legar-se la falta de proves científiques inequívokes com a raó per ajornar les mesures que n'han de pal·liar la seva amenaça; tanmateix, contempla el Canvi Climàtic com a factor incident en la gestió forestal.
- Cal destacar el reconeixement que ret a la funció social que exerceixen els boscos (article 4), deixant enrera així, l'enfocament unilateral de concebre les forests únicament com una font de recursos naturals per explotar.
- Competències de l'Estat art. 7, CCAAs art. 8 i Administració local art. 9 LM.
- Obre la porta a la requalificació de terrenys cremats (art. 50 LM)



# Legislació forestal de l'Estat i de les CCAA (iii)

- **B. Autònoma catalana (art. 148.18 i 9'CE):**
- Llei 6/1988, de 30 de març, forestal de Catalunya (LF). Objectius, art1
- Si bé un dels objectius principal del legislador és la conservació de les masses boscoses, ho és també i sobretot, augmentar-ne la seva productivitat. Per això, la Llei forestal considera que l'ús dels terrenys forestals "ha de garantir la disponibilitat futura dels recursos naturals renovables i la conservació dinàmica de medi ambient" (art. 20 LF).
- Unitat mínima forestal per evitar el fraccionament de les explotacions forestals (art. 21LF). Fixada en 25 Ha. Art. 26 LM.

# Legislació forestal de l'Estat i de les CCAA (iv)

- Els terrenys forestals no afectats pels processos de consolidació i d'expansió d'estructures urbanes preexistents i que no formen part d'una explotació agrària han d'ésser qualificats pels instruments de planejament urbanístic com a SNU (22.1).
- Terrenys catalogats d'UP han de ser SNU d'especial protecció (22.2)
- 22.5 “Hom pot autoritzar edificacions vinculades a usos agraris i, excepcionalment, noves edificacions unifamiliars aïllades en terrenys forestals, si es compleixen les condicions següents:
  - a) Que l'edificació es faci en una parcel·la coincident, com a mínim, amb la unitat mínima de producció forestal de la comarca.
  - b) Que no es produeixi un impacte ecològic en la construcció ni en les obres d'infraestructura complementària.

# Legislació forestal de l'Estat i de les CCAA (v)

- Rompuda autoritzable, art. 23.2LF.
- Tempteig i retracte sobre finques forestals de la Generalitat (art. 24LF), especialment si tenen més de 250Ha. Dret preferent art. 25 LM.
- L'Administració forestal ha de desenvolupar i fomentar la reforestació i la regeneració dels terrenys forestals i els treballs de restauració hidrològic- forestals (art. 25 i 26 LF).
- Són susceptibles d'aprofitament les fustes, llenyes, escorces, pastures ,fruits, etc. i, àdhuc les resines, plantes medicinals, tòfones i bolets. L'extracció de fusta emperò, és l'activitat que rep un tractament més extens. La Llei disposa la prèvia i preceptiva autorització de l'Administració forestal per talar, tant en finques públiques com privades, excepte les forests que tinguin un Pla d'ordenació o un Pla tècnic de gestió i millora forestal (PTGMF), convenientment aprovat

# Legislació forestal de l'Estat i de les CCAA (vi)

- Són susceptibles d'aprofitament les fustes, llenyes, escorces, pastures, fruits, etc. i, àdhuc les resines, plantes medicinals, tòfones i bolets. L'extracció de fusta emperò, és l'activitat que rep un tractament més extens.
- La Llei disposa la prèvia i preceptiva autorització de l'Administració forestal per talar, tant en finques públiques com privades, excepte les forests que tinguin un Pla d'ordenació o un Pla tècnic de gestió i millora forestal (PTGMF), convenientment aprovat

# Legislació forestal de l'Estat i de les CCAA (vii)

## **Defensa de la biodiversitat forestal:**

- Esments retòrics al llarg de la LM, després amb poca virtualitat: art. 3f i g, 6e, i 65b (possibilitat d'incentius).
- Cap esment a la LF.
- Normativa europea i Llei 42/2007, de biodiversitat (LB).
- Normativa forestalista sempre més aviat productivista, centrada en la silvicultura.
- Art. 34 LM: 1. Los montes catalogados de utilidad pública y los montes protectores declarados con base en los párrafos a) a d) del artículo 13 se gestionarán con el fin de lograr la máxima estabilidad de la masa forestal, se evitará, en su caso, la fragmentación ecológica de los montes y se aplicarán métodos silvícolas que persigan prioritariamente el control de la erosión, del peligro de incendio, de los daños por nieve, vendavales, inundaciones y riadas o de otros riesgos para las características protectoras del monte.

# Legislació forestal de l'Estat i de les CCAA (ix)

- LM: Art. 3c) La planificación forestal en el marco de la ordenación del territorio.
- Estat responsable de (art.7.2ª):
  - “1.º Estrategia Forestal Española. (Art. 29LM)
  - 2.º Plan Forestal Español. (art. 30LM)
  - 3.º Programa de Acción Nacional contra la Desertificación.
  - 4.º Plan Nacional de Actuaciones Prioritarias de Restauración hidrológico-forestal.
  - 5.º Plan Nacional de Control de la Legalidad de la Madera Comercializada.”
- Catálogo de Montes de Utilidad Pública, así como la del Registro de Montes Protectores y demás registros previstos en esta ley (art. 7.3ª)

# Legislació forestal de l'Estat i de les CCAA (x)

- Segons LM, planificació necessària al DP (art. 15.1):
- 1. La Administración gestora de los montes demaniales podrá dar carácter público a aquellos usos respetuosos con el medio natural, siempre que se realicen sin ánimo de lucro y de acuerdo con la normativa vigente, en particular con lo previsto en los instrumentos de planificación y gestión aplicables, y cuando sean compatibles con los aprovechamientos, autorizaciones o concesiones legalmente establecidos.
- Però no sempre per a les forests privades (art. 23.1, 33.5 i Disp. Add 2ª LM).
- Forests explotades sempre de forma sostenible (art. 32 LM)

# Legislació forestal de l'Estat i de les CCAA (xi)

- **LF:** Generalitat ha d'elaborar el **Pla General de Política Forestal** i els **Plans de Producció Forestal** (art 6) i l'**Inventari Forestal de Catalunya**, com a base ecològica i econòmica per a la redacció del Pla General de Política Forestal (art. 8).
- 9.1 Els Plans de Producció Forestal determinen les línies generals bàsiques per millorar la gestió dels boscos i les pastures, d'acord amb el que estableix el Pla General de Política Forestal.  
9.2. El contingut dels Plans damunt dits s'ha de tenir en compte en la redacció de **Projectes d'Ordenació** i de **Plans Tècnics de Gestió i Millora Forestals**.



# Legislació forestal de l'Estat i de les CCAA (xii)

- **LF:** Sempre que hi hagi planificació, es permeten les explotacions si s'ajusten al Pla en qüestió amb una mera comunicació prèvia, sinó cal autorització (50LF).
- Mateix règim per a llenyes, fustes que per a “escorces, fruits, resines, plantes aromàtiques, plantes medicinals, bolets (incloses les tòfones), productes apícoles i, en general, el d'altres productes” (art. 49LF)
- Silenci positiu si no hi ha resposta en tres mesos (art. 51 LF).

# ACORD GOV/21/2015, de 17 de febrer, pel qual s'aprova el Pla de gestió dels espais naturals de protecció especial de Catalunya 2015-2020 (i)

- L'experiència assolida al llarg de més de 30 anys, afegida a l'alt valor de biodiversitat que presenten aquests espais, a l'important benefici que suposen per a la societat en general i al seu paper estratègic com a motor de l'economia per a la societat local, posen de manifest la necessitat de replantejar aspectes de la seva gestió a fi de millorar la conservació i potenciar el seu paper en l'àmbit del desenvolupament rural.
- El Pla destaca dos grans reptes principals: (1) garantir la conservació i millora dels valors naturals dels espais naturals i la biodiversitat de protecció especial, i (2) aconseguir la millora i la compatibilització de les activitats tradicionals que han modelat aquests espais i de les noves activitats per impulsar el seu paper com a font de creació de nova activitat socioeconòmica i de creixement en termes de qualitat.

# ACORD GOV/21/2015, de 17 de febrer, pel qual s'aprova el Pla de gestió dels espais naturals de protecció especial de Catalunya 2015-2020 (ii)

- 1 **Utilitzar** la gestió multifuncional com a eina principal de conservació;
- 2 **Impulsar** una gestió d'excel·lència fomentant que els equips gestors sumin esforços a escala pluridisciplinària mitjançant la combinació del treball d'equips propis de l'Administració mateixa o externs del món de la biodiversitat, agronomia i gestió forestal, cinegètica o turística.
- 3 **Integrar** els interessos del territori inclòs en un espai de protecció especial amb les necessitats de conservació i millora del medi natural.
- [http://mediambient.gencat.cat/web/.content/mn\\_medi\\_natural/mn15\\_espais\\_naturals\\_protegits/documents/pla-gestio\\_2015-2020/fitxers\\_binaris/Memoria-Pla-de-gestio-dels-espais-5-17.02.15.pdf](http://mediambient.gencat.cat/web/.content/mn_medi_natural/mn15_espais_naturals_protegits/documents/pla-gestio_2015-2020/fitxers_binaris/Memoria-Pla-de-gestio-dels-espais-5-17.02.15.pdf)

# ACORD GOV/21/2015, de 17 de febrer, pel qual s'aprova el Pla de gestió dels espais naturals de protecció especial de Catalunya 2015-2020 (iii)

- **Diagnosi espais naturals catalana. ICHN 2014:**
- “El sistema d’espais naturals protegits de Catalunya es caracteritza per un grau de protecció molt baix (el 96 % són de la categoria V de la IUCN) i un insuficient desenvolupament normatiu i del planejament (només 9 dels 18 espais de protecció especial han aprovat un pla de protecció o de gestió). Als dèficits històrics s’hi han afegit aquests darrers anys unes disminucions pressupostàries que els impedeixen complir les funcions per a les quals van ser creats. Les retallades dels pressupostos dels parcs de la Generalitat van del 49-60 %; són del 43-58 % als consorcis d’espais d’interès natural; i del 25-36 % en els parcs de l’entorn metropolità de Barcelona. L’actual situació en la majoria dels parcs és extremadament delicada: s’han reduït o eliminat les brigades de manteniment, les tasques de prevenció d’incendis forestals, els projectes de recerca i les activitats d’educació ambiental; a més, s’han tancat o reduït molt els punts d’informació, tot i l’augment generalitzat del nombre de visitants.”